Nom'Informe

Numéro 18 | Revue Municipale Printemps-Eté 2018

www.mairie-nomain.fr | Rue Jean-Lebas | 03 20 71 84 00 | accueil@mairie-nomain.fr

Les travaux de remplacement des anciens lampadaires par des lampes à LED plus performantes et plus économiques ont démarré. 222 lanternes vont être remplacées. Avec les lanternes remplacées progressivement depuis 2010, ce sera donc l'ensemble de l'éclairage public de la commune qui aura été rénové.

Rénovation de l'éclairage public

NOMAiN Cultivez Vos Sens

L'EDITO > p.2

LE BUDGET COMMUNAL > p.3 et 4

ENVIRONNEMENT > p.5

INFORMATIONS > p.6 à 9

NOMAIN BOUGE
Les manifestations
> p.10 à 15

L'AGENDA > p.16

CLIN D'OEIL
Les Parcours du Coeur
> p.12

web

Madame, Monsieur,
Le Compte administratif 2017 et le budget 2018 ont été approuvés par le conseil municipal. La priorité est donnée aux importants aménagements de l'école Léo-Lagrange. Après les sanitaires refaits à neuf l'année dernière, la construction d'une nouvelle salle de restauration, d'un bureau de direction, et d'un nouveau système de chauffage sont en cours.
Nous avons sollicité l'Etat, le Département, la CAF et la Pévèle Carembault afin d'obtenir les précieuses subventions, sans lesquelles, il nous serait impossible d'engager des sommes aussi importantes sans avoir recours à l'emprunt.

Je souhaite une belle fin d'année scolaire aux élèves et enseignantes. A la rentrée, la première tranche des travaux de l'école Léo-Lagrange aura bien avancé, les enfants pourront bénéficier du nouveau restaurant, je l'espère, dès janvier 2019.

Le dossier d'aménagement « Les Hauts du Paradis » avance. Nous envisageons une pré-commercialisation fin 2018 / début 2019. C'est un projet primordial pour l'avenir de Nomain, qui arrive dans sa phase de concrétisation.

Une pétition, des tracts, dix-sept Maires unis, la ligne de train Ascq-Orchies mobilise de plus en plus de personnes, la plupart usagers des autoroutes saturées ou des trains bondés ou inexistants.
Quel sera son avenir ? La Région doit donner ses conclusions avant la fin d'année. Si la remise en état de cette ligne s'avère trop coûteuse, que la SNCF se désengage une fois de plus, la Région, la Métropole Lilloise et la Pévèle Carembault pourraient unir leurs efforts pour une solution alternative de type tram-trains, ou pourquoi pas des navettes de bus électriques !

Dans ce numéro, un dossier sur le démarchage à domicile. Un conseil, si vous voulez acquérir ou souscrire un nouveau service, faites la démarche vous-mêmes et faites jouer la concurrence. N'attendez pas que l'on vienne vous proposer la solution ou le produit miracle, il n'existe pas. Donc fermez la porte à tout démarchage, c'est le meilleur moyen de ne pas se faire avoir !

Je vous souhaite un très bon été et de bonnes vacances

Bien à vous

Votre Maire, Yannick LASSALLE
Vice-Président de la Communauté de Communes Pévèle-Carembault

AGENCE POSTALE COMMUNALE

Nouveaux horaires de l'Agence Postale Communale
A partir du 25 août, l'APC vous accueillera
du mardi au vendredi de 9h00 à 11h30
le samedi : de 9h00 à 12h00

INFOS

Coin des entreprises

Fêtes Eco
Des jeux pour tous et pour toutes vos festivités : kermesses, fêtes communales, centres de loisirs, anniversaires : nous proposons de nombreuses formules et des tarifs toujours aussi compétitifs !
Sensations, stratégie, duels, petite enfance, notre gamme s'adaptera à tous vos besoins.
24 rue d'ouvignies - 06 64 50 65 49
www.fete-eco.fr

Les p'tits mômes de Mary
Créations en porcelaine froide. Cadeaux originaux et personnalisables pour naissance, baptême, anniversaire ou toutes autres occasions.
11 rue du Coquelet - 03 20 71 78 24
ptitsmomesdemary@orange.fr

Pizzas à emporter
Cathy et Thomas vous accueilleront sur le **parking de la médiathèque de 18h30 à 21h tous les mardis (sauf le deuxième mardi du mois)** pour vous faire découvrir leurs pizzas au feu de bois

VDD renov
Rénovation et aménagement d'espaces intérieurs
06 75 47 52 67
vvd.renov@hotmail.com

Nom'Informe n°18 - Printemps / Eté 2018
Directeur de la publication : **Yannick Lassalle.**
Rédacteurs : **Michèle Castelain, Georges Sant, Françoise Delplanque, Anne-Sophie Vandermesse, Dominique Meurisse, Audrey Delporte, Stéphane Meurisse.**
Mise en page et conception : **Stéphane Meurisse.**
Photographies : **Dominique Vandermesse, Yannick Lassalle, Stéphane Meurisse.**
Impression : **Tout en Image Nomain - www.toutenimage.fr**
Tirage : **1200 exemplaires - juin. 2018**

Mairie de Nomain : 03.20.71.84.00

Le Budget Communal au service des Nomainois.

LE COMPTE ADMINISTRATIF 2017 •

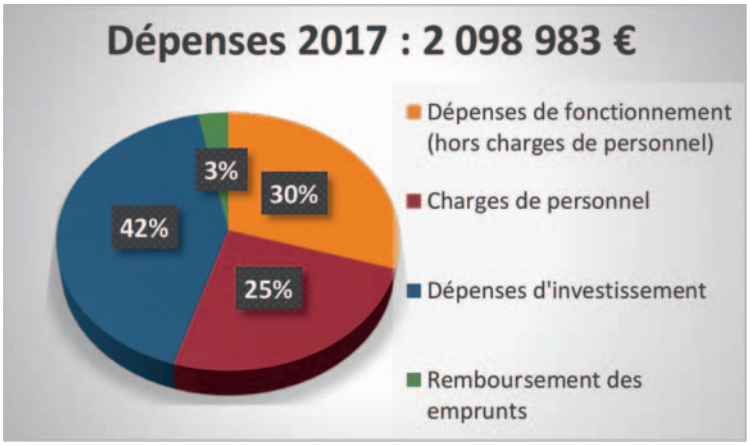

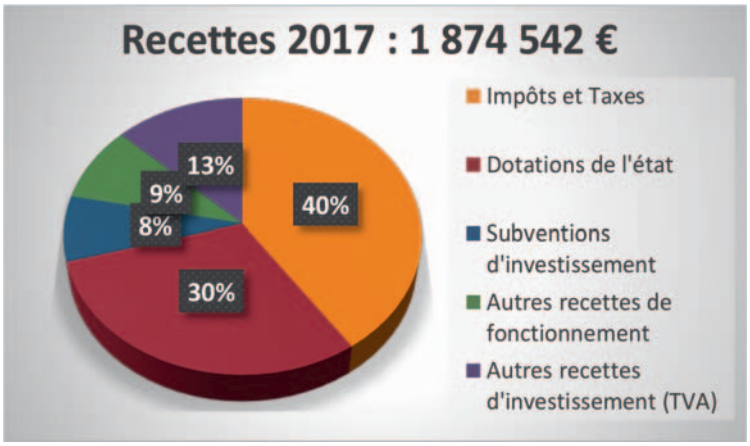

Le Conseil a approuvé à l'unanimité le compte administratif et le compte de gestion 2017. Notre excédent de fonctionnement est de **342 068 €**, en baisse par rapport aux dernières années. De nouveaux services ont été créés comme la Médiathèque et l'Agence Postale Communale, des charges complémentaires ont suivi. Nous devons continuer à être très vigilants car les dotations continueront à baisser, même si en 2018, elles sont au même niveau que 2017.

Nous avons réalisé en 2017, **860 000 €** d'investissement dont 475 000 € pour de la réfection de chaussée et 200 000 € pour le début des aménagements de l'école Léo-Lagrange.

Le résultat global 2017 est de **163 917 €**, l'exédent capitalisé au 1er janvier 2018 est de **674 809 €.**

LE BUDGET 2018 •

Pas de grand bouleversement par rapport au budget 2017, nous devons maîtriser nos dépenses de gestion courante, ainsi que nos charges du personnel. Les dotations de l'Etat seront identiques à celles de l'année précédente.

Le Conseil Municipal a décidé, pour la première fois depuis de nombreuses années, de ne pas augmenter la **Taxe Foncière Non Bâti**, qui restera donc à 60,26 %. Il s'agit ici de rester cohérent par rapport aux autres taxes et par rapport aux communes voisines. Même si elle représente une part relativement faible des contributions directes, (c'est à dire : Taxe d'Habitation + Taxes Foncières), c'est un geste positif en direction des nombreux agriculteurs en activité sur notre commune.

DEPENSES DE FONCTIONNEMENT	**1 216 050**
Charges courantes	*446 806*
Charges de personnel	*517 683*
Charges intercommunales, subventions aux associations, Indemnités diverses…	*229 152*
Remboursement des intérêts d'emprunts	*12 500*
Divers (solidarité, amortissements)	*9 909*
RECETTES DE FONCTIONNEMENT	**1 432 000**
Impôts et taxes	772 100
Dotations de l'Etat	540 500
Revenus du patrimoine	35 000
Remboursement sur rémunérations	20 000
Produits de services	64 400

• LES INVESTISSEMENTS 2018

Liste des investissements significatifs qui seront réalisés, ou débutés en 2018.

DEPENSES D'INVESTISSEMENT	
Matériel salle des fêtes	10 000
Plateau multisports	90 000
Matériel numérique école	3 000
Travaux église (Eclairage et Chéneaux)	25 000
Accés PMR Ecole de musique	10 000
Rénovation école Léo-Lagrange (Restaurant scolaire)	830 000
Réfection trottoirs RD 127	200 000

RECETTES D'INVESTISSEMENT	
FCTVA	100 000
Taxe d'aménagement	15 000
Subvention véhicule électrique	13 150
Subvention plateau multisports CCPC	50 000
Subvention plateau multisports Dept	20 000
Subvention trottoirs RD 127	17 262
Aide pour travaux Agence Postale	10 000
Subvention Ecole (Restaurant) DEPT	200 000
Subvention Ecole (Restaurant) ETAT	270 000
Subvention Ecole (Restaurant) CAF	50 000
Subvention Ecole (Restaurant) CCPC	90 000
Subvention Ecole (Sanitaires) ETAT	36 000

Les subventions aux associations Nomainoises :

Harmonie Union Nomainoise	14 500
Football Club Nomainois	7 500
Tir Sportif	4 000
O.C.C.E - Léo Lagrange (15 € / enfant)	2 190
A.P.E.L - St-Martin (15 € / enfant)	1 760
Amicale Laïque Léo Lagrange	2 500
U.S.E.P - Léo Lagrange	600
Les amis des oiseaux	1 100
Club Sébasto	1 100
Ass. départementale des ACPG	600
Gymastique Nomainoise	500
Ass. Cycliste Nomainoise	1 250
Expression Danse	1 300
Fil, Aiguille et Cie	200
La Diagonale de Nomain	500
Les Animations Nomainoises	1 500
Associations caritatives	1 200
Chambre des métiers	200
Société historique « Pays de Pévèle »	150
L'Atelier Théâtre	200
Douaisis Initiative	200

Les Taux d'imposition des Taxes directes Locales :

Taxes locales	Taux 2018	Moyenne des 12 communes avoisinantes	Moyenne du département du Nord
Taxe d'Habitation	**15,34**	15,54	37,58
Foncier Bâti	**15,79**	18,01	26,63
Foncier non Bâti	**60,26**	54,30	55,76

Contrat d'association avec l'école Saint-Martin Forfait communal 2018 :

OGEC Saint-Martin	708,40 € / enfant Nomainois

Tarifs des concessions :

Concession de 30 ans	180 €
Concession de 50 ans	250 €
Nouveau columbarium 50 ans *	950 €
Nouveau columbarium 30 ans *	800 €
Cave urne 30 ans	1 100 €
Cave urne 50 ans	1 250 €
Taxe d'inhumation	30€

** Le prix comprend la concession + la case qui était en supplément dans les anciens columbariums*

Tarifs de location de la salle des fêtes :

	Nomain	Extérieur
Week-end (vendredi 17h au lundi 10h)	580 €	650 €
Nettoyage hors location	60 €	60 €
Caution	250 €	250 €
Jour férié (la veille 20h au lendemain 10h)	380 €	450 €

Vous voulez faire des économies d'énergie dans votre logement mais le prix des travaux est un obstacle ? La Région vous aide !

Sous conditions de ressources

La Région Hauts-de-France a mis en place une Aide à la rénovation énergétique des logements privés.
Avec ce nouveau dispositif, la Région contribue au lancement de vos travaux et s'engage à réduire vos factures. Ce dispositif vous permettra une diminution significative de la consommation énergétique de votre logement.
La Région soutient l'emploi en Hauts-de-France : les propriétaires feront appel aux artisans locaux amenés à intervenir sur les chantiers de rénovation énergétique.

Région Hauts-de-France

Montants de l'aide

1 000€ pour les logements situés hors communes rurales et dont le montant de travaux est inférieur ou égal à 30 000€ (HT).

1 500€ pour les logements situés dans les communes rurales et dont le montant de travaux est inférieur ou égal à 30 000€ (HT).

2 000€ pour les projets de rénovation nécessitant des travaux supérieurs à 30 000€ (HT).

Pour plus de renseignements :
AREL@hautsdefrance.fr
0 800 02 60 80 Service & appel gratuits

Environnement et gestion différenciée

Depuis le 1er janvier 2017, la loi de transition énergétique pour la croissance verte interdit l'utilisation de produits phytosanitaires chimiques pour l'ensemble des structures publiques. L'utilisation de désherbants, insecticides et fongicides, a un impact certain sur la biodiversité, l'environnement et la santé humaine. L'usage urbain des pesticides, souvent répandus sur la voirie et lessivés à la première pluie, représente jusqu'à 30 % de la contamination de l'eau.

Ainsi, à Nomain, nous mettons en place, progressivement, des méthodes alternatives aux désherbages chimiques dans les espaces publics. Nous invitons aussi les riverains à entretenir les abords des habitations, qu'ils soient propriétaires ou locataires. En effet, l'entretien des trottoirs, des fils d'eau, des haies, etc..., contigus aux habitations, n'est pas du ressort de la municipalité, même si celle-ci procèdent au moins 2 fois par an à leur nettoyage.

Concernant plus particulièrement le cimetière, les familles doivent maintenir les tombes de leurs défunts en état de propreté. Elles doivent régulièrement être nettoyées des souillures multiples, de terre, de pluie, des feuilles et des fleurs mortes. Il revient donc aux concessionnaires ou à leurs familles de régulièrement faire le point sur l'état du monument funéraire. Ce point ne doit pas être négligé ; en vertu de l'article L2223-17 du code général des collectivités territoriales, une concession abandonnée peut être reprise par la mairie après constat officiel de l'abandon et au terme d'une démarche administrative.
En dehors des concessions proprement dites, le reste du cimetière est pris en charge par la municipalité.

Désherber : oui, mais avec discernement

Le désherbage doit être fait, bien sûr, à proximité de la maison, pour des raisons esthétiques et d'entretien soigné, ou au potager pour éviter que les mauvaises herbes concurrencent trop les plantations, se ressèment spontanément, propagent des maladies ou entretiennent une humidité excessive. Mais, il est tout à fait judicieux pour la biodiversité de conserver des secteurs de votre jardin, plus naturels, tout en gardant un œil sur les adventices les plus encombrantes (ronces, chardon, rumex…).

Protection Participation Citoyenne

La municipalité, avec le concours de la gendarmerie, a mis en place depuis maintenant 2 ans, la « protection participation citoyenne ».
Ce dispositif, opérationnel dans de nombreuses communes, existe depuis 2006. Il s'agit de faire participer les habitants à la sécurité de leur propre environnement, avec l'appui et sous le contrôle de l'Etat. Des personnes, désignées comme « référents », font état de toute situation inhabituelle observée par elles-mêmes ou le voisinage, en prévenant la gendarmerie qui décide alors de se déplacer, ou de prendre acte, selon les cas. Tous les signalements récoltés ont leur importance, les informations sont régulièrement recoupées et permettent souvent l'appréhension des malfaiteurs ou fauteurs de trouble.
Bien entendu, l'objectif n'est pas de surveiller son voisin, mais de signaler des mouvements inhabituels dans notre village, des comportements suspects ou actes malveillants, des rôdeurs ou autres démarcheurs… En aucune façon il ne s'agit de délation, mais bien d'un vrai service, rendu à toute la population.
Afin d'éviter la traumatisante expérience d'un cambriolage, ou la désagréable obligation de devoir mettre la main à la poche pour réparer les incivilités de quelques « désœuvrés », renforçons le lien social, l'entraide et le soutien avec nos voisins, ENSEMBLE, c'est tellement plus facile.
A Nomain, 9 personnes, habitant divers quartiers, se sont portées volontaires et participent à ce dispositif.

Le jeudi 19 avril à 14h, salle Louette, la gendarmerie a sensibilisé les seniors aux problèmes de la délinquance, des vols, du démarchage abusif, des dangers liés à internet, etc...
Lors de cette réunion, des conseils ont été donnés pour savoir comment déceler les ruses. Un rappel a été fait sur l'importance de faire appel aux services de la gendarmerie dès lors qu'est constaté le moindre fait, même le plus anodin.

Démarchages abusifs

Il existe sous plusieurs formes, le démarchage à domicile perturbe la tranquillité de nos concitoyens au quotidien. Même si vous l'avez sollicité, il y a **démarchage à domicile** dès lors qu'un vendeur vient vous vendre un bien ou un service. Il y a également démarchage à domicile si vous avez reçu un carton d'invitation pour une vente, en dehors d'un magasin, dans un hôtel par exemple.

Depuis quelques années, le phénomène de « faux employés » se faisant passer pour un agent de la Poste, EDF, ENEDIS, GRDF... les services sociaux, un agent de la Mairie ou même de la Gendarmerie, s'intensifie. Exigez toujours de voir les cartes professionnelles, même si la personne est en uniforme. Ne laissez pas rentrer à votre domicile une personne que vous n'avez pas invitée. Ne recevez jamais ceux qui prétendent vous offrir un cadeau ou vérifier vos comptes, ni même ceux prétendant visiter gratuitement votre habitation pour vous faire faire des économies. Ces pratiques cachent souvent une arnaque ou un repérage des lieux pour un futur cambriolage.

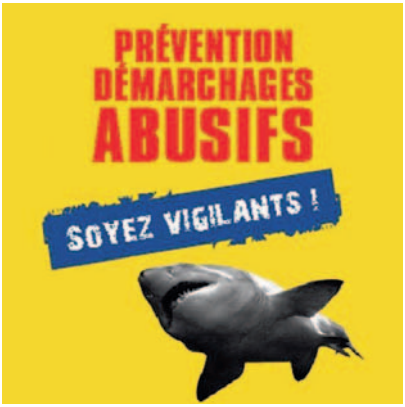

En cas de rendez-vous pris avec une personne inconnue, ne la recevez jamais seul(e). Ne faites jamais état sur votre boîte aux lettres, ni dans l'annuaire, ni sur les réseaux sociaux ou ailleurs, de votre situation personnelle si vous vivez seul(e). Concernant les faux artisans, même si vous les avez contactés, n'acceptez jamais de payer quoi que ce soit avant le commencement des travaux. Demandez au moins trois devis écrits par trois entreprises différentes. Vérifiez les références de tous les entrepreneurs (ils doivent figurer dans l'annuaire ou avoir un site internet). Ne payez jamais pour des travaux ou des services que vous n'avez pas demandés.

Le démarchage par téléphone.

Vous recevez un appel pour vous informer que vous avez gagné un prix mais qu'il faut payer pour le recevoir, raccrochez le téléphone, c'est une arnaque.
Des organismes de bienfaisance vous demandent de l'argent, n'envoyez rien avant de recevoir une demande écrite, vérifiez que l'organisme a bien pignon sur rue. Un interlocuteur vous demande des renseignements concernant vos finances, raccrochez. Si c'est un organisme bancaire ou l'administration, jamais ils ne vous demanderont des renseignements d'ordre financier par téléphone. Ne donnez jamais de renseignements personnels au téléphone, ni votre numéro de carte bancaire.

Le démarchage abusif concernant les énergies.

Surfant sur la vague de la rénovation énergétique, des entreprises sans scrupule usent de pratiques commerciales frauduleuses. Discours mensongers, pressions du vendeur à signer rapidement, contrats antidatés ou encore tarifs exorbitants.
Certains commerciaux utilisent un argumentaire mensonger en annonçant par exemple que le logement a été sélectionné grâce à une étude thermographique réalisée par drone. D'autres affirment que le diagnostic de performance énergétique (DPE) est obligatoire pour tout logement et qu'un logement non rénové sera soumis à une taxe, arguments totalement faux (le DPE n'est obligatoire qu'en cas de vente ou de mise en location).
De nombreux "professionnels" se targuent d'être mandatés par la Mairie, ou la Région voire l'Etat. Attention également aux entreprises qui se disent partenaires de grandes entreprises telles qu'Engie ou EDF. N'hésitez pas à contacter ces derniers pour vérifier que l'entreprise est bien leur partenaire.
Attention aux offres de service gratuit, sur des travaux aux coûts soi-disant quasiment nuls et aux promesses d'économies d'énergies mirobolantes.

Les travaux de l'école Léo-Lagrange

Les travaux avancent à l'école Léo-Lagrange. Un nouvel espace est en construction avec un tout nouveau restaurant comprenant un self adapté aux enfants. Cette nouvelle organisation de la cantine leur donnera plus d'autonomie et une meilleure approche environnementale de l'alimentation avec entre-autres, la mise en place d'un système de tri sélectif à la sortie du restaurant. Actuellement, les enfants bénéficient d'un repas composé de 50% de produits en circuits courts et 25% en bio. Nous étudions la possibilité de passer à 50% de bio.

La phase de travaux 2018 comprend :
- Une salle de restauration de 200 m2
- Un office de 25 m2
- Un bureau de direction de 12 m2
- Un local technique de 12 m2
- Un local poubelle de 10 m2
- Des sanitaires et un vestiaire pour le personnel

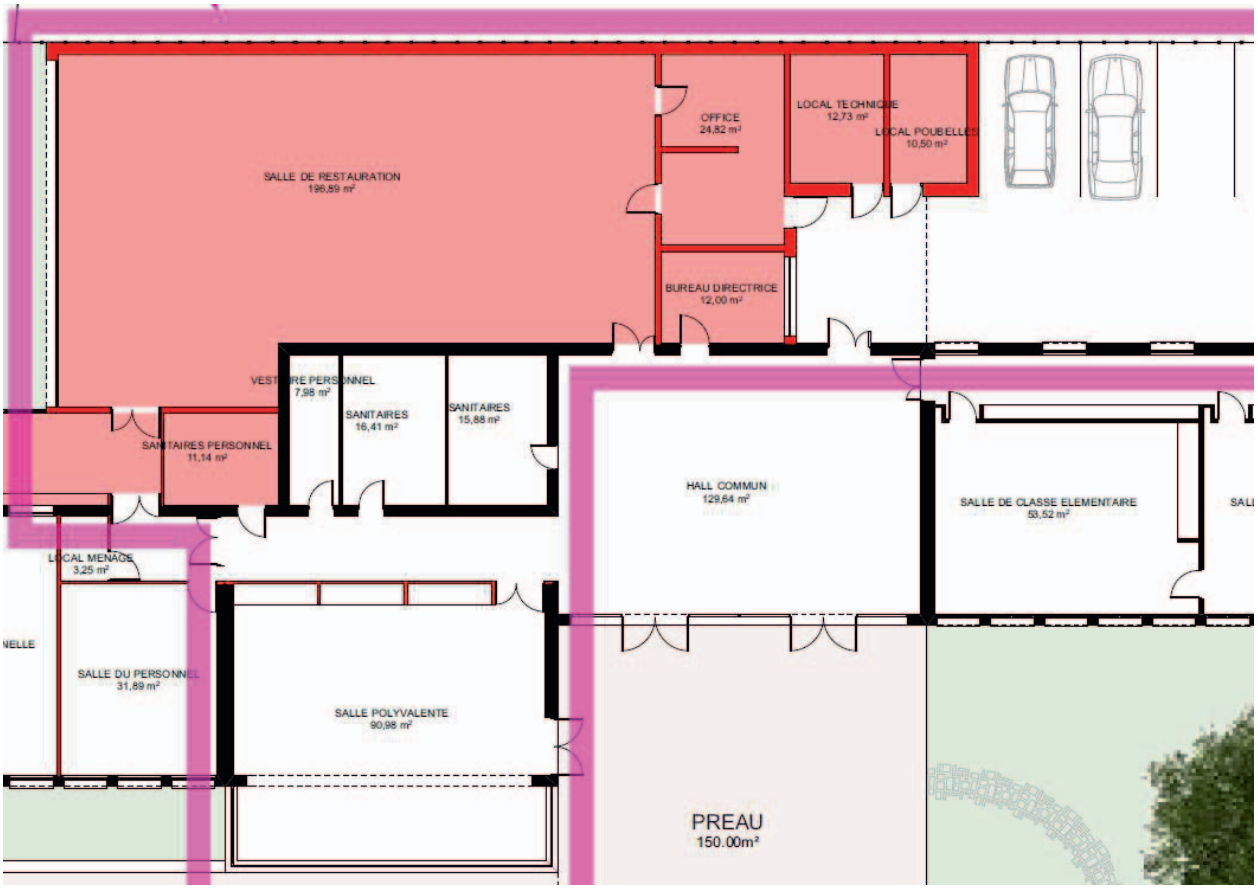

Peau neuve pour notre site internet !
www.mairie-nomain.fr

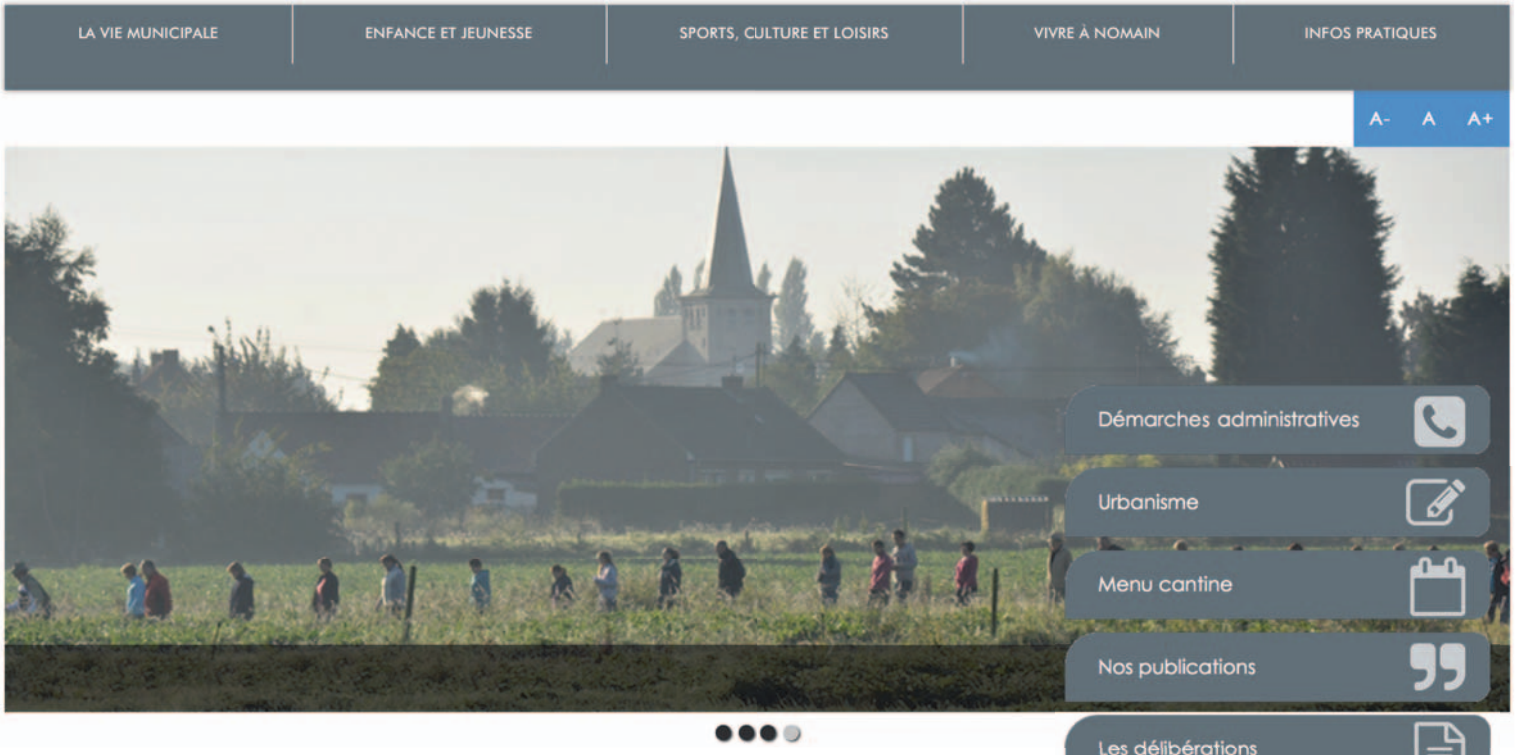

Bienvenue sur le site officiel de Nomain

Cette nouvelle mise en page se veut dynamique et conviviale, avec une navigation plus facile, un contenu plus complet et précis. Il possède toutes les caractéristiques recherchées par les utilisateurs du numérique. Il peut être consulté aussi bien derrière son écran d'ordinateur que depuis son smartphone ou une tablette. Ce site a été développé gratuitement par le service numérique de la Pévèle-Carembault, la mise en ligne des informations est effectuée par les services de la Mairie. Que chacun soit ici chaleureusement remercié.

Tenez-vous également informés des événements de votre commune grâce à notre page Facebook "**Mairie Nomain**".

Il s'y passe toujours quelque chose.
Cliquez sur "**J'aime**" et venez nous rejoindre !

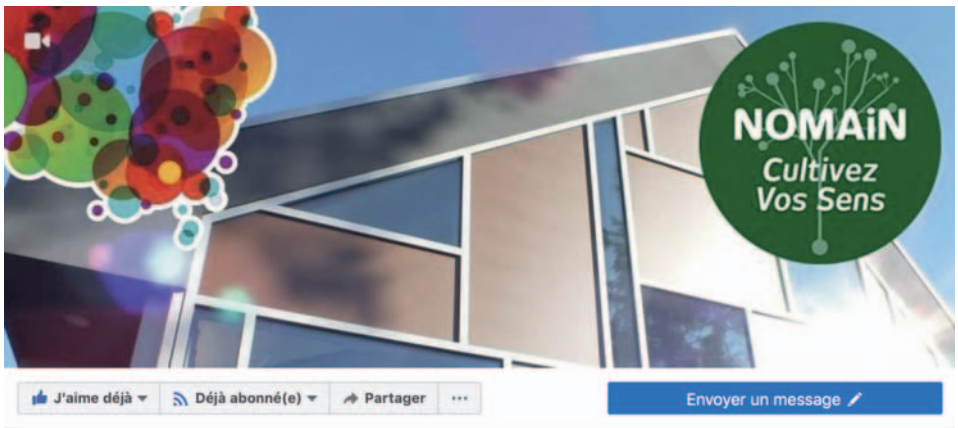

NOMAIN

Contact mairie
23, rue Jean Lebas
59310 NOMAIN
Tel. 03 20 71 84 00
Fax. 03 20 71 79 71
Mail accueil@mairie-nomain.fr

Accueil
Lundi, mercredi et vendredi 9h-12h et 13h30-16h30
Mardi et jeudi 9h-12h
Samedi 8h30-12h

2017 Copyright Commune de Nomain / Site réalisé par le service numérique de la Pévèle Carembault Contact • Mentions légales • Espace privé

Santé : Maladie de Lyme

Les maladies vectorielles sont des maladies infectieuses transmises par des vecteurs. Les moustiques sont les vecteurs les plus connus, mais il en existe d'autres comme les tiques, les mouches, les puces, etc...

Pour me protéger de la maladie de Lyme

Avant et pendant une activité dans la nature :

Je couvre mes bras et mes jambes avec des vêtements longs. Je reste sur les chemins, j'évite les broussailles, les fougères et les hautes herbes. Je pense à prendre avec moi un tire-tique.

Après une activité dans la nature :

J'inspecte soigneusement mon corps.

Si je suis piqué par une tique :

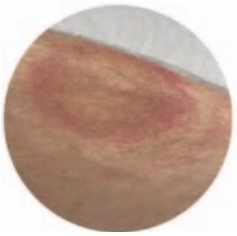

Je surveille la zone piquée pendant un mois. Si une plaque rouge et ronde s'étend en cercle à partir de la zone de piqûre, je dois consulter un médecin rapidement. Je consulte également en cas de symptômes grippaux, de paralysie faciale ou de fatigue inhabituelle.

La maladie de Lyme n'est pas contagieuse

Comment retirer une tique ?

Ne mettez aucun produit sur la tique - Ne tentez pas de la retirer avec les ongles.

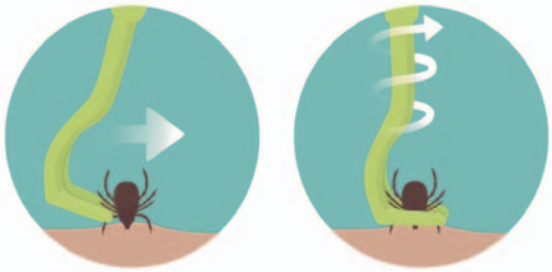

Utilisez un tire-tique, glissez le crochet sous la tique sans l'écraser, au plus près de la peau. Tournez doucement jusqu'à ce que la tique se décroche.

ET

Après avoir enlevé la tique, désinfectez la peau avec un antiseptique

ATTENTION, une fois enlevée, la tique peut encore piquer. Après l'avoir tuée sans l'avoir touchée à main nue, il faut la mettre dans un mouchoir ou sur un bout de scotch qu'on jettera à la poubelle.

Les tiques sont partout en France, surtout en dessous de 1500m d'altitude. Elles vivent dans des zones boisées et humides, les herbes hautes des prairies, les jardins et les parcs forestiers ou urbains.

www.santepubliquefrance.fr

La Bande de Templeuve-en-Pévèle

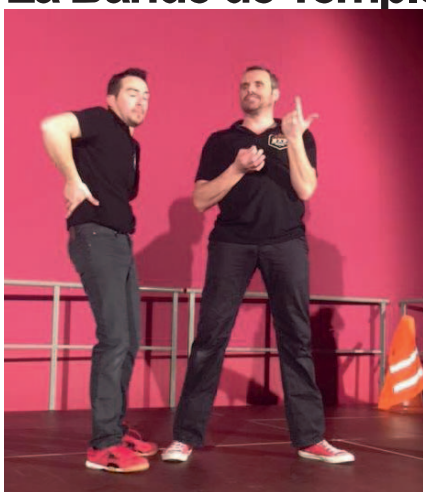
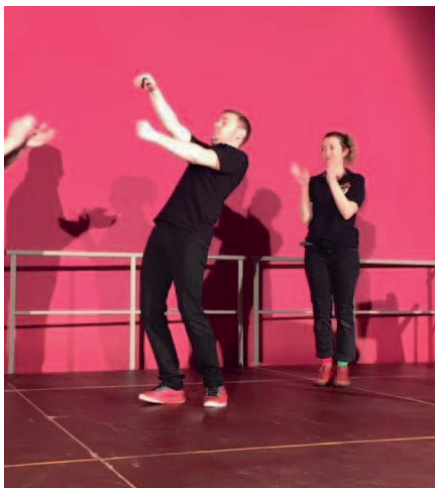

26 janvier 2018,
La salle Louette était pleine à craquer pour le spectacle d'improvisation du BTP ce vendredi soir. Ils sont revenus sur le chantier pour une soirée sous le signe de l'humour et de la dérision.

Le Théâtre Oscar

11 février 2018,
Le petit théâtre d'Oscar, originaire de Moncheaux, a interprété un conte original Celtique "Le peuple des Cygnes". Sorcières, Leprechaun, Druide, et souverains rivaux au menu d'une comédie rocambolesque.

Janvier & Février 2018 •

Conférence sur les mineurs

2 février 2018,
Depuis 2012, le Bassin minier du Nord-Pas de Calais est inscrit sur la liste du patrimoine mondial de L'UNESCO. M. Joseph HONOREZ, devant une quarantaine de personnes, a animé, à la médiathèque, une conférence sur la mine et les mineurs.

Atelier Montessori

25 février 2018,
Atelier Montessori, "Vie Pratique" animé par deux passionnés de la méthode, Bénédicte et Pierre.

Informations ADMR de Nomain

Sous la présidence de Mme Catherine SANT, une nouvelle organisation pour l'équipe d'encadrement de l'ADMR a été mise en place afin de mieux vous accueillir :

*** 3 responsables de secteur :**
Céline BOITE, Magalie LECLERCQ, Delphine SCHLICK

*** 2 agents administratifs :**
Julie COVAIN, Lolita PLE

De nouveaux horaires : Du lundi au vendredi de 8h à 18h sans interruption
FERME au public le mardi de 12h à 18h - FERME le samedi.
Une astreinte téléphonique est mise en place du lundi au dimanche 7/7J de 6h15 à 21h en dehors des heures d'ouverture de bureau uniquement pour les URGENCES.
Association autorisée de fonctionnement et tarifée, suite à nos interventions : DEFISCALISATION ou CREDIT D'IMPOT sont désormais possible.

ADMR – L'Association d'Aide en Milieu Rural
Association locale A.D.M.R. Nomain et Environs
34, rue Jean Lebas 59310 NOMAIN
tél : 03 20 34 27 87 ou 03 20 71 69 36

• Mars 2018

Le Printemps des Poètes

17 mars 2018,
A l'occasion du printemps des poètes, les comédiens de l'atelier théâtre ont lu et mis en scène des poèmes avec comme point commun, l'ardeur amoureuse, la fougue et la passion, entrecoupés de textes issus des monologues du vagin. Soirée très chaleureuse à la médiathèque de Nomain !

Nomain Propre

18 mars 2018,
Un grand merci aux Nomainoises et Nomainois qui ont bravé le froid glacial de ce matin pour Nomain propre. Encore une récolte trop importante malheureusement ! Les crados égoïstes qui n'ont aucune conscience du mal qu'ils font, polluent sans remords notre environnement. Cette année encore, le gang du Ruinard a frappé. Depuis maintenant 4 ans, une vingtaine de bouteilles de ce breuvage se retrouvent systématiquement aux abords du Hameau de Lannay. Mais qui sont donc celles et ceux accros à ce grand cru ?

Spectacle Saint-Martin

24 mars 2018,
Magnifique spectacle musical hier soir ! Bravo aux enfants pour leur prestation de qualité ! Merci à l'équipe enseignante et à Claudine pour leur implication et leur patience. Des enfants heureux, des parents fiers et un final riche en émotions avec quelques larmes versées.... Un moment de partage comme on les aime à Saint Martin !

Café Concert

Soirée exceptionnelle avec The Fun-Ky Jazz Band. Merci les amis !

L'Harmonie

26 mars 2018,
Très belle audition et crêpes party sur le thème de Disney. Bravooooooo à tout le monde. Un chouette moment musical.

• Mars & Avril 2018

Exposition d'affiches

30 mars 2018,
Exposition d'affiches environnementales réalisées par les enfants de l'école Leo-Lagrange dans le cadre des activités périscolaires. Merci à Delphine Mulier et son équipe d'animateurs pour leur travail.

Repair Café

31 mars 2018,
Au moins 60 objets présentés ce samedi lors du Repair Café, dont 25 vélos de l'école Léo Lagrange, des tondeuses, des taille-haies, des cafetières, perceuses, nettoyeurs haute pression...
Les visiteurs sont venus très nombreux, de Nomain et d'autres communes de la Pévèle Carembault, et même du valenciennois. Ce geste écolonomique est l'affaire de tous et touche tous les âges : cette après-midi, l'aînée avait 86 ans ! Grâce à elle, nous avons appris de très belles histoires sur d'anciens Nomainois. C'était vraiment touchant. C'est ça aussi l'esprit du Repair Café ! Un très grand merci aux 6 fantastiques réparateurs experts ! Encore une fois, ils ont fait un travail formidable.

Les Parcours du Coeur

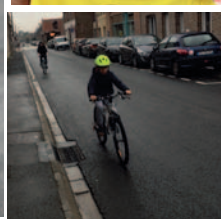

8 avril 2018 - La pluie n'a pas repoussé les participants de cette nouvelle édition des parcours du coeur organisée par la municipalité. C'est donc en rollers, à pied ou à vélo que chacun a pu profiter des différents parcours proposés. Prise de tension par l'infirmière, distribution de fruits frais et de jus qui auront permis a chacun de passer une belle matinée.

Visite du Père-Lachaise

7 avril 2018,
Voyage à Paris sous un beau soleil. Visite du Père Lachaise avec un guide exceptionnel, très cultivé et plein d'humour. Il nous a enchantés. Merci Mr Le Roy!

Folles Randos

15 avril 2018,
Dans le cadre des folles randos en Pévèle-Carembault, comédie champêtre à Nomain. Une randonnée pédestre entrecoupée de saynètes. La famille Ede Kien, la Cigale a des fourmis, Bagnard par la poule aux potes.

Nouveaux arrivants

20 avril 2018,
C'est dans la salle Louette qu'ont été invités les nouveaux Nomainois. Une belle occasion pour eux de découvrir l'ensemble des activités associatives ainsi que celles de la médiathèque.

Le repas des aînés

29 avril 2018,
Mme RIFFI et M. PLOUVIER ont été mis à l'honneur à l'occasion du repas des aînés. Nous nous sommes rendus également chez nos aînés de la commune, Mme DESCAMPS et M. DELCROIX, tous les deux dans leur 98ème année.

Médaillés du 1er Mai

Ce mardi à 11 heures, remise des médailles du travail... suivie d'un verre de l'amitié.

Composteurs

3 mai 2018
En partenariat avec le Parc Naturel Régional Scarpe-Escaut et la Pévèle Carembault, des composteurs dans le cimetière communal ont été installés. Fleurs fanées, papier kraft, petits branchages peuvent désormais être déposés dans ces composteurs. Le compost obtenu sera ensuite utilisé comme engrais par nos agents tecniques pour enrichir le sol des jardins publics et dans les jardinières. Chacun peut ainsi contribuer à la diminution des déchets.

Commémoration du 8 mai

Commémoration de la victoire du 8 mai 1945 sous le soleil, en présence des membres de l'association des anciens combattants et des enfants de l'école Leo-Lagrange.

Fêtes des mères

Distribution de fleurs pour la fête des mères aux enfants des écoles Saint-Martin et Léo Lagrange.

• Avril, Mai &Juin 2018

NAP

Juin 2018,
Fête des NAP de l'école Leo-Lagrange.
Le thème cette année a été le développement durable. Pour être cohérent avec ce thème, les décors du spectacle, créés par les enfants, ont été réalisés avec des objets de récupération. Les différentes scènettes représentaient la pollution des mers, le recyclage et toutes les raisons pour lesquelles il faut prendre soin de la planète sur laquelle nous vivons tous.

Journée Nationale
des véhicules anciens

29 avril 2018,
A l'occasion de la journée nationale des véhicules anciens, Nomain a accueilli plus de 50 véhicules, mobylettes et tracteurs.

Concert Nom'In Rock

2 juin 2018,
1er concert de Rock, Cela bouge à Nomain... L'association TT Entertainment et la Municipalité de Nomain ont organisé le festival tribute NOM'IN ROCK qui s'est déroulé à la salle polyvalente de NOMAIN. Trois groupes Tribute ont mis le feu à la scène :

GUNS FOR ILLUSION (GUNS'N ROSES) - TOKYO TAPES (SKORPIONS) - DYNASTY (KISS). Les festivaliers présents ont pu profiter d'une exposition de peinture, de bijoux de médiators et de guitare. Mais également se restaurer sur place et profiter du bar.

Challenge Michel Spadoni - F.C.N

9 et 10 juin 2018.
Très beau tournoi ce week-end à Nomain. Ce Challenge "Michel Spadoni" a rassemblé 12 équipes, locales et des équipes du Pas de Calais, de la Marne et de la Haute Savoie. Merci à Christophe Deloor pour l'organisation sans faille et la bonne humeur pendant ces 2 jours. Merci aux dirigeants et bénèvoles des équipes de VEIGY, FISMES, LA GORGUE, VRED, RONCHIN, LAMBERSART, AVELIN/ENNEVELIN, ANSTAING/CHERENG, GENECH, ORCHIES et bien sûr NOMAIN.

Gala de Danse

Expression Danse Nomain

17 juin 2018,
Magnifique gala d'Expression-Danse Nomain présenté au Pacbo d'Orchies. Le thème de cette année, les personnages célèbres.
Les tableaux, tous aussi beaux les uns que les autres, ont ravi la salle comble. De l'énergie positive à revendre qui nous permettra de patienter jusqu'au prochain gala.

18 Juin

1940 : le Génèral de Gaulle lance un appel aux Français pour entrer en résistance " la France n'est pas seule !". L'hommage a été rendu devant le monument aux morts en présence des membres de l'association des anciens combattants de Nomain, des enfants qui ont lu des passages du texte de l'appel du 18 juin, et comme maintenant chaque année, les membres de la Régionale Gabrielle PETIT de la Confédération Nationale des Prisonniers Politiques et Ayants droit de Belgique, représentés par M. Yves MERVEILLE et Guy DERASSE, Président et secrétaire de la régionale.

A vos Agendas ...

Juillet 2018
13- Bal et feux d'artifices.

Septembre 2018
06- Spectacle ALI BABA proposé par l'Harmonie pour les 2 écoles.
22- Forum des associations.
29- Course Cycliste.
30- Braderie, moules frites et manèges.

Octobre 2018
06- Soirée de l'école Saint Martin.
13 au 14- Exposition des Amis des Oiseaux.
28- Repas du Club Sébasto.

Novembre 2018
03- Certificat d'études primaires - Ecole Léo Lagrange.
03 et 04- Exposition de l'association "Il était une fée".
09- Conférence sur l'Europe - Salle Louette.
10- Conférence par Monsieur Honorez sur la 1ère guerre mondiale.
11- Repas des anciens combattants.
17- Repas du Football Club Nomainois.
23- Spectacle « Un fusil à la main ».

Décembre 2018
01- Téléthon.
07- Spectacle de Noël des Petits.
08 et 09- Marché de Noël par Fil aiguille et cie.
11- Spectacle de Noël des Grands.

D'autres manifestations ont lieu tout au long de l'année (Conférence, Théâtre, Concert, ….). Elles sont annoncées sur notre page Facebook « Mairie Nomain » ainsi que sur le panneau d'affichage.

Panneau Pocket

Plus besoin de "passer devant le panneau fixe" pour voir les messages d'informations municipales. Ils seront toujours dans votre poche. **Téléchargez gratuitement l'application Panneaupocket sur votre smartphone depuis GooglePlay ou AppStore**. Si vous avez activé la géolocalisation, un message vous sera envoyé dès qu'un nouvel évènement aura été publié. La Mairie diffuse aussi en temps réel des messages de prévention, de risque ou d'alerte. Alors, pas de temps à perdre, téléchargez Panneaupocket.

Le mot de votre Médiathèque

La rentrée sera culturelle et diversifiée à la médiathèque !
Bibliothèque en fête sera placée sous le signe de LA MAIN, pour permettre aux plus jeunes d'y participer.
La Main qui dessine avec la rencontre exceptionnelle de l'illustrateur jeunesse Marc Vanenis qui a conquis les plus petits avec ses albums Zoé et Théo.
La Main qui crée, la main qui fabrique, avec le concours des élèves des écoles.

Pour la troisième année consécutive, nous réitérons notre Soirée Pyjama qui a toujours beaucoup de succès!
Réservez dores et déjà la date du 19 janvier pour la prochaine Nuit des bibliothèques !

Notre collaboration avec les associations continue avec Délirium Ludens, Les Amis des Oiseaux, La Diagonale de Nomain, l'Atelier théâtre, De La Page à l'Image...
Mais aussi Présent Composé et toutes les personnes qui donnent de leur temps pour le plaisir des lecteurs.

Le réseau Graines de Culture(s) et La Médiathèque Départementale du Nord nous préparent également de belles surprises.

Quelques dates à retenir :

Septembre 2018:
15: Jeux en famille
21: Coups de coeur littéraires avec Alain Plaisant
21: Nounous
22: Echecs

Octobre 2018:
05: Nounous
06: Jeux en famille
13: Bibliothèque en fête
16: Conférence "Nos enfants sont intelligents"
20: Echecs

Novembre 2018:
10: Jeux en famille
17: Echecs
24: Soirée Pyjama
30: Nounous

Décembre 2018:
05: Animation florale
08: Jeux en famille
15: Echecs

Des activités manuelles, des rencontres littéraires, des conférences, de la musique et du cinéma complèteront ce programme.
N'hésitez pas à consulter notre page Facebook ou le panneau lumineux de la mairie.

En attendant, toute l'équipe des médiathécaires vous souhaite de passer un bel été!