



Nom'Informe

Numéro 14
Revue Municipale Printemps - Eté 2015



20 ans après
Re-Naissance!

Bientôt l'ouverture de
la **NOUVELLE MÉDIATHÈQUE**

INAUGURATION
en octobre 2015

Vous êtes adepte de
L'ECONOMIE CIRCULAIRE
(Info en médiathèque)
Venez partager vos talents,
votre passion ou
votre métier artistique
à l'occasion de
LIRE EN FÊTE 2015
sur le thème de
la **RE-NAISSANCE**



Merci de vous faire connaître
dès que possible lors d'une
permanence les mercredis
et samedis de 14h30 à 17h15
Ou auprès des Bibliothécaires
et de Stéphanie Russo.

**Médiathèque
de Nomain**



Médiathèque Municipale de Nomain
26 rue Jean Lebas
T. 03 20 59 50 65
bibliothèque.nomain@orange.fr

Actu de votre
Médiathèque
sur FaceBook

L'équipe des
Bibliothécaires



Mairie de Nomain : Tél 03 20 71 84 00
mairie.nomain@wanadoo.fr - web : mairie-nomain.fr

web



Le mot de votre Maire,

Madame, Monsieur,

Des réalisations concrètes commencent à aboutir après des études, parfois trop longues, mais indispensables pour la programmation de nos futurs investissements. La médiathèque est terminée, l'aménagement se fera cet été, l'ouverture au public à la rentrée de septembre. Les Bibliothécaires, sans lesquels nous ne pourrions pas faire vivre cette structure, sont dorénavant épaulés par une Adjointe du Patrimoine qui vient de prendre ses nouvelles fonctions après plus de 25 ans d'expérience en lecture publique. L'espace animation sera très vite apprécié par tous et notamment par les

enfants qui participent aux Nouvelles Activités Périscolaires.

Les travaux d'aménagement du secteur du Paradis viennent de débiter. Après la réfection des rues Michel Beyaert et Bas Hameau, nous réaliserons de nouveaux trottoirs et accotements, rue Louis Delcroix et Paul Delattre, puis, au printemps 2016, la chaussée sera rénovée avec la création de plateaux réhausseurs, indispensables pour la sécurité des usagers.

La Communauté de Communes « Pévèle-Carembault » a validé, dans son budget 2015, la construction de la Salle Multisports de Nomain. Les travaux doivent débiter cet automne.

La commission de sécurité routière, consciente de la nécessité de faire baisser la vitesse dans nos rues, trop souvent empruntées par des « dingues du volant », réfléchit à la mise en place de moyens adéquats. Nous allons, dans un premier temps, acquérir quelques radars pédagogiques, et mettrons en place, progressivement, d'autres moyens de lutte contre la délinquance routière. Des aménagements de sécurité routière auront bientôt lieu dans la rue du Moulin.

Nous avons fait le choix du cabinet d'Architecture paysager "OSMOSE" en collaboration avec le cabinet "MAES" afin d'établir le scénario d'aménagement et le cahier des charges de notre nouveau quartier. Après analyse du site et de son organisation, un concours va être lancé, un aménageur va être retenu, vous serez alors invités à la découverte des contours de ce nouvel espace.

Nous pourrions continuer à investir, afin de rendre Nomain plus agréable à vivre, si nos finances le permettent, c'est l'axe primordial de notre gestion au quotidien.

Enfin, quelques changements sont intervenus dans le personnel communal. Hélène SKROBALA accueille dorénavant le public et Delphine DUHEM, titulaire d'un Master « Humanités et Administration territoriale », a pris les fonctions de Directrice Générale des Services. Bonne lecture,

Yannick LASSALLE

Maire de Nomain

Vice-Président de la Communauté de Communes Pévèle-Carembault.

Nouvelles Sociétés

Alain Proviste Muti Services

Petits travaux d'entretien pour les habitations.

06.06.66.08.98

alainproviste59310@gmail.com

Adrien Crime

Maçonnerie - Gros oeuvre

72 rue Louis Guislain

06.31.66.61.04

03.20.61.81.23

BBC (Bâtir/Bois/Conseils)

Christophe Crépin

14 rue Bernard Delemme

07.86.36.12.90

bbc@orange.fr

Maisons GBJ

Travaux de Bâtiment et Construction

Rue Louis Guislain.

03.20.34.12.20

maisons-gbj@orange.fr

Jacky Lemoine

Maçonnerie

12 square du Général de Gaulle

06.48.73.24.72

jacky-lemoine@live.fr

Nom'Informe n°14 - Printemps / Eté 2015

Directeur de la publication : Yannick Lassalle.

Rédacteurs : Michèle Castelain, Jean-Marc Delobel,

Dominique Meurisse, Anne-Sophie Vandermesse,

Stéphane Meurisse.

Mise en page et conception : Stéphane Meurisse.

Photographies : Dominique Vandermesse, Jean-Luc

Gras, Rudy Krater, Stéphane Meurisse.

Impression : Tout en Image Nomain 03.20.71.84.97

www.toutenimage.fr

Tirage : 1200 exemplaires - juin 2015

Mairie de Nomain : 03.20.71.84.00

mairie.nomain@wanadoo.fr

Pour la collecte des bio/déchets, le Service de Prévention et Gestion des Déchets vous informe que vos déchets doivent être présentés dans un contenant pouvant être appréhendé par le collecteur (deux poignées) et non dans des sacs. Merci de votre compréhension.

SOMMAIRE :

Le mot de votre Maire	Page 2
Bilan Financier 2014	Page 3
Le Budget	Page 4
L'urbanisme	Page 5
Evénements / Manifestations	Page 6 à 9
Ventes de produits fermiers	Page 10
Informations Pratiques	Page 11

BILAN FINANCIER DE L'ANNÉE 2014

Le compte Administratif 2014 :

Adopté à l'unanimité le 19 mars dernier, il fait apparaître un excédent de fonctionnement de 513 166 €. Ce chiffre doit être corrigé car il inclut un reversement de Noréade suite à la dissolution du Syndicat Intercommunal du Pévèle de 106 000 €. Le résultat corrigé est légèrement supérieur à 400 000 €, c'est le meilleur résultat obtenu par la commune. Côté investissement, deux tiers des travaux de la Médiathèque ont été payés en 2014. Bien que le total des investissements se soit élevé à 970 373 €, le résultat global de l'exercice reste positif de 288 319 €.

Nos excédents capitalisés au 1er janvier 2015 sont de 958 994 €. Les finances de Nomain sont saines.

Excédent de fonctionnement

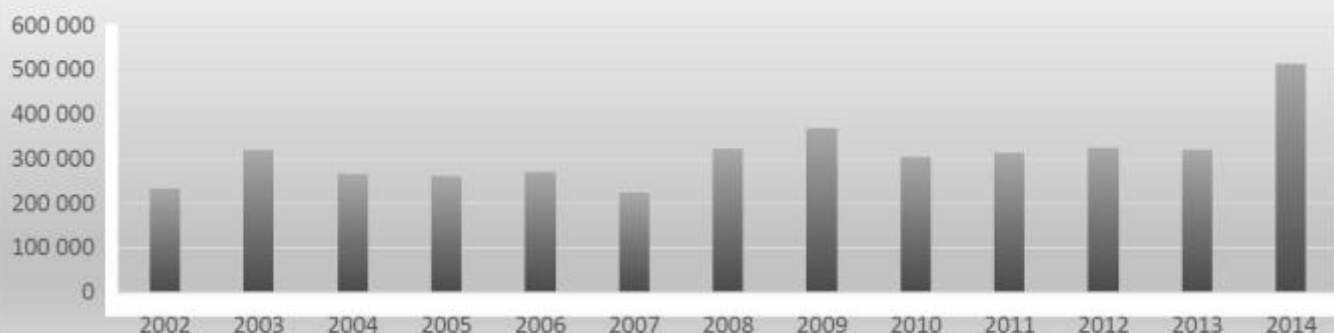

Le budget 2015 en détail :

A l'heure où, comme toutes les collectivités territoriales, la commune de Nomain est confrontée à une baisse des dotations de l'Etat (11 131 € en 2014, 39 762 € en 2015 !), notre situation budgétaire nous permet de financer en totalité nos investissements 2015. Malgré tout, nous avons préféré recourir à un emprunt de 400 000 €, non pas pour des raisons budgétaires, mais pour des raisons de stratégie économique. En effet, les taux actuels sont au plus bas, et il serait dommage de recourir à l'emprunt dans quelques années, lorsque que les taux seront plus élevés. Avec cet emprunt, notre endettement sera de 33 € / habitant, nous sommes encore bien en deçà de la moyenne des communes de notre strate qui est de plus de 600 € / habitant !

En matière de fiscalité, nous avons décidé d'une légère augmentation de la Taxe d'Habitation et du Foncier Bâti de 1% alors que cette augmentation était, depuis de nombreuses années, de 2%. Comme vous le constaterez dans le tableau page suivante, nos taux d'imposition restent en dessous de la moyenne.

TOTAL DES DEPENSES DE FONCTIONNEMENT	1 240 372
<i>Charges courantes</i>	478 100
<i>Charges de personnel</i>	475 800
<i>Charges intercommunales, subventions aux associations, Indemnités diverses...</i>	262 290
<i>Remboursement des intérêts d'emprunts</i>	11 800
<i>Divers (solidarité, amortissements)</i>	12 382

TOTAL DES RECETTES DE FONCTIONNEMENT	1 508 406
<i>Recettes services scolaire et périscolaire.</i>	66 490
<i>Impôts et taxes</i>	752 096
<i>Dotations de l'Etat</i>	629 620
<i>Revenus du patrimoine</i>	45 100
<i>Divers (Assurances, produits financiers)</i>	15 100

LE BUDGET EN DÉTAIL SUITE :

TOTAL DES DEPENSES D'INVESTISSEMENT	1 628 501	Travaux ateliers municipaux	12 000
Opérations Financières (dont Emprunts)	39 300	Aménagement du cimetière	11 000
Matériel pour les services techniques	5 000	Matériel école Léo-Lagrange	3 000
Tondeuse pour les services techniques	15 000	Rénovation de l'éclairage public	20 000
Logiciel de Gestion (abonnement)	4 250	Travaux local ADMR	1 000
Matériel pour la salle Louette	2 000	Mise en état terrain rue de la Commune	8 000
Matériel pour les associations	1 500	Aménagement école de musique	1 500
Panneaux de signalisation	10 000	Aménagement du logement de la poste	3 000
Matériel ALSH	1 500	Aménagement d'un parc pour enfants	15 000
Aménagement de la salle des fêtes	5 000	Acquisition d'ouvrage médiathèque	15 000
Aménagement du Stade	5 000	Etude plan nouveau quartier	15 000
Mobilier et agencement de bureaux	5 000	Travaux nouvelle médiathèque et VRD	498 272
Matériel pour la salle des fêtes	6 000	Aménagement secteur du Paradis	845 000
Illuminations de fin d'année	5 000	TOTAL DES RECETTES D'INVESTISSEMENT	986 498
Église St Martin - Chauffage	2 500	FCTVA – Taxe d'aménagement	72 000
Fenêtres pour le Temple	10 000	Amortissements	8 382
Matériel Informatique école	10 500	Subvention Médiathèque (reste à recevoir)	325 665
Matériel Informatique Mairie	8 000	Subvention aménagement secteur Paradis	106 616
Mobilier urbain	1 580	Emprunt	400 000
Travaux Logement école Léo-Lagrange	10 000	Vente terrain rue de la Commune	70 000
Travaux ADMR (ancien local)	6 000	Divers	2 835
Renforcement ERDF	27 179,23		
Logiciel SIG (abonnement)	420		

Les Taux d'imposition des taxes directes locales

Taux d'imposition	Nouveaux taux 2015	Moyenne des 10 communes proches en 2014	Moyenne du département du Nord
Taxe d'Habitation	14,89 %	15,41 %	37,65%
Foncier Bâti	15,32 %	17,48 %	25,57 %
Foncier non Bâti	59,07 %	54,24 %	54,90 %

Les Subventions aux associations Nomainoises

Harmonie Union Nomainoise	13 000 €
Football Club Nomainois	6 250 €
Tir Sportif	4 000 €
O.C.C.E - Léo Lagrange	2 400 €
A.P.E.L - St-Martin	1 302 €
Amicale Laïque Léo Lagrange	2 500 €
U.S.E.P - Léo Lagrange	400 €
Les amis des oiseaux	1 100 €
Club Sébasto	1 000 €
Ass. départementale des ACPG	600 €
Gymnastique Nomainoise	700 €
Ass. Cycliste Nomainoise	1 000 €
Expression Danse	1 000 €
Club Hippique Nomain	400 €
Fil, Aiguille et Cie	200 €

Les autres Subventions

Recherche sur le cancer	200 €
Ass. Des Myopathes	200 €
Ass. des Paralysés de France	200 €
Ass. des clowns de l'espoir	200 €
Ass. Française des Sclérosés en plaques	200 €
Secours Populaire	200 €
Coopérative du collège du Pévèle	200 €
Sté Historique Pays de Pévèle	100 €
Restos du cœur	200 €
Arcade	200 €
DDEN	200 €
Le Chevêtre	200 €

OGEC Saint-Martin	678,20 € / enfant Nomainois
-------------------	-----------------------------

Les Contrat d'association avec l'école St-Martin
Forfait communal

Information sur l'évolution pour l'organisation de l'instruction des :

- Permis de Construire
- Déclaration Préalable de travaux
- Délivrance de Certificat d'Urbanisme opérationnels (CUB)
- Permis d'Aménager



Le contexte :

L'article 134 de la loi **ALUR** « Accès au Logement et à un Urbanisme Rénové » met fin à compter du 1er juillet 2015 à la mise à disposition gratuite des services de l'état **DDTM** « Direction Départementale des Territoires et la Mer » pour l'instruction des **PC, DP, CU** et **PA**, et concernant les communes appartenant à une communauté de Communes de 10 000 habitants et plus.

Les évolutions :

A compter du 1er juillet 2015, ce sera la **CCPC** « Communauté de communes Pévèle Carembault » qui reprend la responsabilité de l'instruction de ces dossiers. Une convention définissant le fonctionnement a été établie entre la CCPC et les maires de chaque commune concernée.

Un nouveau service instructeur a été créé au sein de la CCPC.

La mise en place du service :

- L'équipe est composée de 4 personnes.
- Depuis avril ce personnel est formé par des organismes spécialisés à l'instruction des autorisations d'urbanisme.

Le fonctionnement du nouveau service instructeur :

- La convention signée entre la CCPC et la Mairie définit précisément les missions du Maire et du service instructeur, notamment lors des phases de dépôt des demandes, de l'instruction, de la notification de la décision et du contrôle des travaux.
- Les services de la DDTM resteront disponibles quelque temps pour accompagner le service instructeur de la CCPC et les communes dans cette phase de démarrage.

Le changement pour les Nomainois :

- Les demandes de Permis de Construire et Déclarations Préalables de travaux sont toujours à déposer en Mairie.
- Les délais d'obtention sont de 2 mois pour les PC et 1 mois pour les DP.
- **Les travaux ne peuvent en aucun cas commencer avant cette obtention.**
- L'accès en Mairie de la plateforme "logiciel" d'enregistrement des dossiers permettra d'avoir une meilleure visibilité sur l'avancement de l'instruction.
- La qualité du service rendu aux usagers sera plus efficace.
- Les communes pourront également instruire entièrement certains dossiers, notamment les déclarations préalables.

Pour plus de précision sur vos projets nous vous invitons à consulter le site :

www.mairie.nomain.fr / Vie Pratique / Urbanisme / Démarches relatives à l'Urbanisme.

LE REPAS SPECTACLE DES AÎNÉS - DIMANCHE 19 AVRIL



Une nouvelle formule a été présentée cette année pour nos aînés. La troupe de 12 comédiens de la compagnie "Grommelos & Cie" a pris en charge l'animation en salle et sur scène de cet événement.

L'apéritif s'est déroulé sous une musique jazz. Entre chaque plat, les sketches se sont succédés sur scène. Le service fût animé et le spectacle garanti.

Le repas spectacle a ensuite donné place au bal assuré par la compagnie La Fibre Artistique.



L'ensemble des membres du Conseil Municipal adresse leurs voeux aux doyens Jeanine BERT et Hugues DELANNOY doyens du banquet annuel des aînés.

Nous adressons nous plus douces pensées à l'ensemble des membres de la famille d'Alice MASSE qui s'en est allée le mardi 2 juin dans sa 101ème année.



PALMYR SALEMBIER POÈTE DANS L'ÂME

Nominois depuis toujours, son savoir faire d'agriculteur, son expérience parfois jonchée de réussites et d'erreurs, comme il la décrit, n'empêchent pas Palmyr d'être poète à ses heures perdues. Il tient à offrir cette adaptation, qu'il a écrite, pour le bonheur des aînés comme des plus jeunes.

Comme Palmyr aime le faire, reprenez cette chanson sur l'air de "Prendre un enfant par la main"...

Prendre un ancien par la main :

Prendre un ancien par la main, pour la fin de son chemin
Et lui donner la confiance à son pas
Prendre un ancien par le bras.

Prendre un ancien par le coeur, lui donner un peu de bonheur
De la tendresse, soulager ses malheurs
Prendre un ancien par le coeur.

Prendre un ancien par la main, et lui chanter ces refrains
Qui lui rappelle sa jeunesse et sa vie
Etre pour lui un ami.

Prendre un ancien par l'amour, pour embellir ses vieux jours
L'aider à supporter le poids des ans
Prendre un ancien en l'aimant.

Prendre un ancien par la main, et consoler ses chagrins
Lui donner l'amour dont il a besoin
Etre pour lui un soutien.

Prendre un ancien tel qu'il est, et l'entourer de son respect
En pensant que viendra un jour
D'être un ancien à son tour...

RENCONTRE LITTÉRAIRE VENDREDI 17 AVRIL



COMMÉMORATIONS DU 1ER AVRIL, 8 MAI & 18 JUIN



MÉDAILLÉS DU 1ER MAI

Hervé DEFETIN, Jacques LELEUX,
David Louvel, Pascal MILHOMME,
Marc NONNON, Bruno PAUL,
Muriel HELLENTAL, Dominique
SOYEZ, Jacques PROCUREUR,
Ghislaine MARCHAND, Marie-
Christine MONNIER.



NOMAIN PROPRE 2015 - DIMANCHE 12 AVRIL



Afin de vivre dans un environnement plus agréable, les élèves de CM1 et CM2 des deux écoles ont débuté le ramassage des détrituts. Le dimanche, se sont les adultes qui ont continué l'action. Cet évènement a été clôturé par un pot de l'amitié suivi d'un tirage au sort. Un bon d'achat a été offert. Merci à l'ensemble des personnes pour cette démarche éco-citoyenne, qui s'est déroulée dans la bonne humeur comme à son habitude. Rendez-vous l'année prochaine..



CHASSE AUX OEUFS - SAMEDI 4 AVRIL

Entre pêche aux moules et chasse aux oeufs, on ne sait pas trop ce qui correspondait le mieux à la réalité pluvieuse de ce Samedi Saint. Une assemblée certes nombreuse mais distribuée et cachée sous les parapluies. Bref, les dieux étaient avec nos enfants et petits enfants car aucun d'eux n'a, à ce moment, consulté pour rhinopharyngite. Le photographe a eu moins de chance dans sa chasse aux images...Bravo aux organisateurs et aux participants pour leur mérite. A l'an prochain, le temps ne pourra qu'être meilleur.

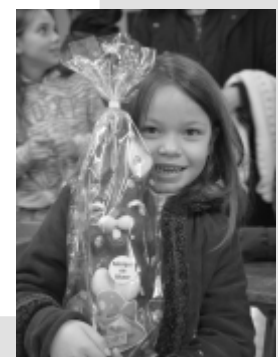

TOURNOI DE FOOT U11 ET U13

Plus de 300 enfants ont participé au tournoi les 6 & 7 juin. Dont 2 équipes U13 de Haute Savoie le club de VEIGY.

Footbal Club de Nomain
fc-nomain.footeo.com



QI GONG DE SANTÉ - NOUVEAU À NOMAIN

Tous les mercredi
Dés le 7 septembre - Salle Louette
de 10H00 à 11H00 (hors vacances scolaires).



Venez participer à un cours d'essai. Une tenue souple et des chaussures plates sont recommandées.

Renseignements : **Monique Fagoo**, Instructeur Qi Gong : **06 42 16 80 22**

Qu'est ce que le Qi Gong ?

C'est une gymnastique traditionnelle chinoise basée sur la maîtrise de l'énergie vitale et qui associe mouvements lents, exercices respiratoires et concentration.

Le qi gong participe au maintien d'une bonne santé. Il améliore la qualité de vie et permet le développement de soi.



VENTE DIRECTE DE PRODUITS FRAIS ET FERMIS

Du producteur au consommateur !

Des agriculteurs nomainois vous proposent la production de leurs exploitations.

Des produits du terroir sont sur leurs étals.

Une question sur un produit ou leur travail et même des idées pour cuisiner ? Interrogez le producteur, il saura vous répondre et vous conseiller. Voici leurs portraits :



La Faisanderie

2 bis, rue Paul Delemme

Jérémi Dernaucourt est un nomainois attaché à la terre et surtout à la nature.

Il est à la tête d'un élevage à la fois exceptionnel et bien connu à Nomain.

Sa passion pour le gibier est devenue son métier.

Les grandes volières installées sur l'exploitation abritent des faisans communs, obscurs et vénérés, ainsi que des perdrix grises et rouges.

La qualité de leur plumage et leur vitalité sont largement appréciées des chasseurs.

En période de chasse, les amateurs de recettes de gibier peuvent aussi de s'y procurer des spécimens vivants. Il leur faudra ensuite passer par un atelier agréé avant de les cuisiner.

GAEC de la Motte

19, rue du Coquelet

Ouverture du lundi au jeudi, de 9h00 à 11h45 & de 13h30 à 18h00 (17h30 le vendredi) et le samedi de 10h30 à 18h00.

Antoine et Benoît Jean vous proposent de découvrir et déguster leurs fromages fabriqués dans la tradition familiale avec les techniques actuelles.

De l'élevage des chèvres et des vaches jusqu'à la fabrication du fromage, ils se chargent de toutes les étapes de la production afin de vous garantir des produits de grande qualité, garantis sans OGM.

Les fromages de chèvre sont disponibles de mars à novembre. Le lait des vaches est travaillé immédiatement après la traite matinale, pour la réalisation du camembert, du gouda et de la fameuse tomme d'Orchies. Affinée à la bière et à la chicorée, celle-ci se consomme telle quelle ou cuisinée.

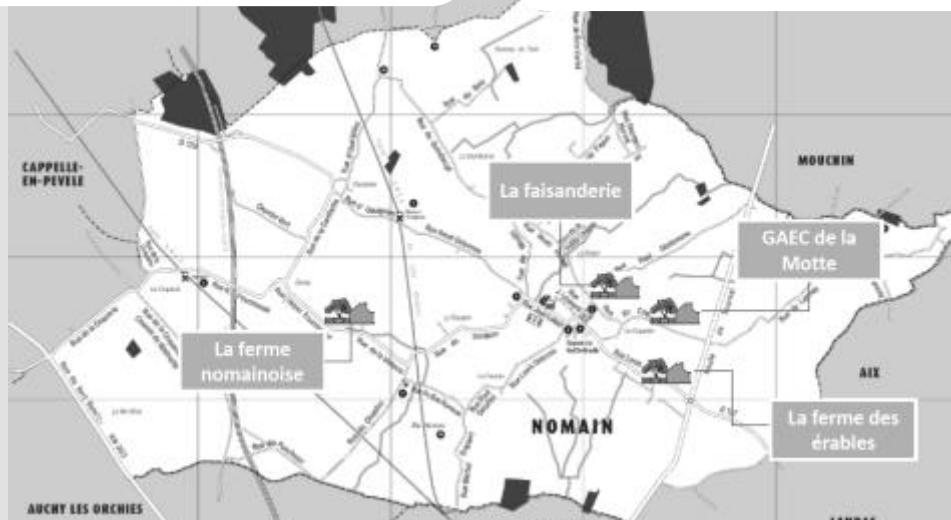

La Ferme Nomainoise

2, rue du Fourmanoir

Ouverture du lundi au vendredi, après 17h00 et le samedi toute la journée - Tél. 03.20.84.20.71

Thomas Fontes a repris la ferme de ses grands-parents en 2008.

Il y élève avec passion des brebis de race charollaise pure et leurs agneaux.

En phase avec son temps, il est à la fois moderne, exigeant, entrepreneur, dynamique et garant d'une production de haute qualité.

Il commercialise sur commande des caissettes de ½ agneau de l'année et des colis barbecue composés de merguez, côtes de mouton et dés pour brochettes.

Il vous propose aussi des endives de pleine terre, conditionnées en colis de 5kg, de novembre à avril, ainsi que des choux-fleurs et des brocolis de juin à mi-octobre.

La Ferme des Erables

71, rue Louis Guislain

Ouverture du lundi au samedi, de 9h30 à 12h00 & de 15h00 à 18h00

Gilles De Baere est un jeune agriculteur de 24 ans, dynamique, volontaire et pluridisciplinaire : polyculture, maraîchage et élevage de vaches Charolaises et Blondes d'Aquitaine entièrement nourries à l'herbe.

La boutique est située dans la cour de la ferme familiale.

On y trouve toute l'année un large choix de produits fermiers provenant de l'exploitation nomainoise ou du terroir de la Pévèle : fraises, endives, produits maraîchers et laitiers, viande, ...

L'offre y respecte le rythme des saisons pour manger équilibré, raisonné et local.



Création d'un Espace Info Energie (EIE) sur la Communauté de Communes Pévèle Carembault

Facture d'énergie en hausse, problème d'isolation et de chauffage : besoin d'aides ? Le conseiller Espace Info Energie de l'Agence Départementale pour l'Information sur le Logement du Nord (ADIL) vous renseigne gratuitement, de manière neutre et indépendante, sur vos travaux (chauffage, isolation, énergies renouvelables...) et leurs financements (aides, crédits d'impôts...). Par téléphone, e-mail ou sur rendez-vous, contactez le conseiller EIE installé depuis le 1er avril 2015 à Orchies.

Guillaume Flament - 3 rue Jules Roch - 03.59.611.202 -
eiepevelecarembault@adilnord.fr
www.renovation-info-energie.gouv.fr

Le Département du Nord prend en charge les frais de transport scolaire des collégiens et des lycéens.

Comment est instruite une demande ?

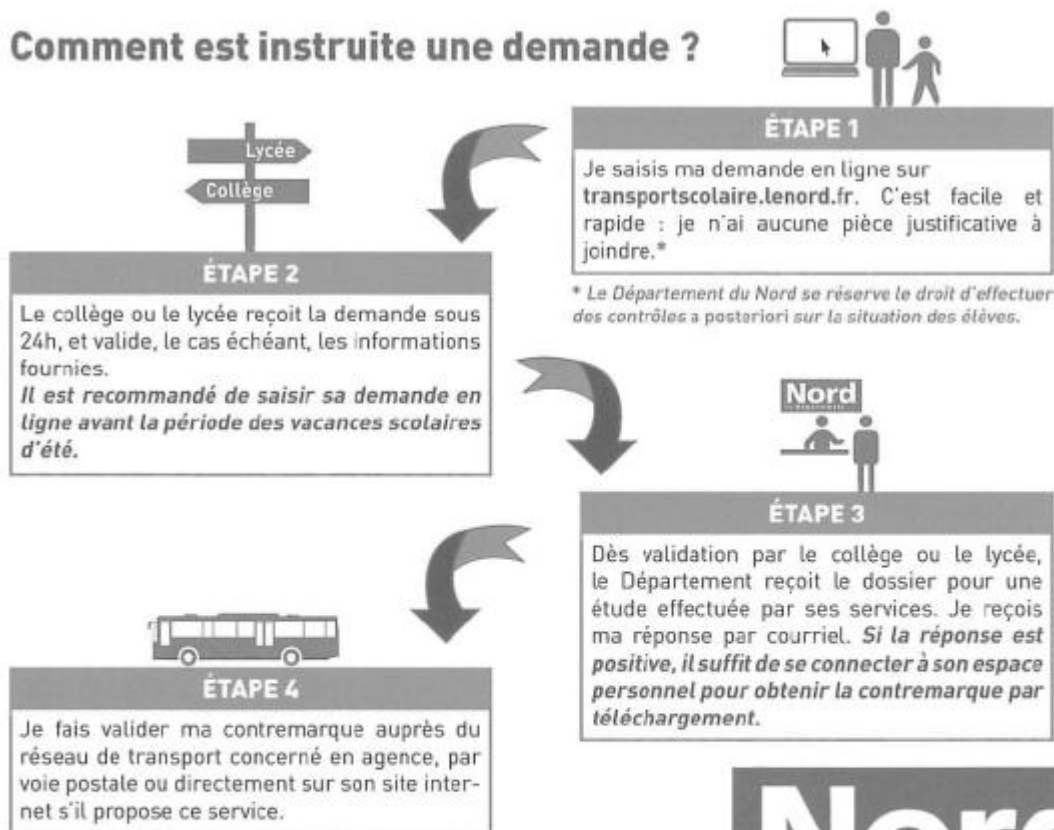

Pour toute demande d'information complémentaire, la Direction des Transports est joignable du lundi au vendredi au 03 59 73 67 40 et au 03 59 73 68 77 (numéro dédié au transport des élèves en situation de handicap).



DÉPARTEMENT DU NORD
Direction des Transports
51, rue Gustave Delory
59047 LILLE Cedex
Tél.: 03 59 73 67 40
lenord.fr

Calendrier des manifestations 2015

JUILLET 2015

06/07 au 31 juillet ALSH
13/07 BAL-FEU D'ARTIFICE
19/07 Repas des Acpg

AOUT 2015

31/08 Rentrée scolaire

SEPTEMBRE 2015

11/09 Inscription braderie
12/09 Inscription braderie
13/09 Cérémonie pour les Anniversaires de mariage 50 ans et plus
25/09 Course - ducasse
26/09 Braderie et moules frites

OCTOBRE 2015

09/10 Réceptions nouveaux arrivants
10/10 Inauguration médiathèque
23/10 Festival du court métrage

NOVEMBRE 2015

07/11 Conférence 1ère Guerre Mondiale Salle Louette
11/11 REPAS ET CEREMONIE POUR LE 11 NOVEMBRE
14/11 Repas du Sébaste
14/11 Audition Ecole de musique
21/11 Repas du foot
28/11 Loto Appel saint martin

DECEMBRE 2015

6/12 Premier tour des Elections Régionales
13/12 Deuxième tour des Election Régionales
05/12 Sainte Cécile harmonie
06/12 Saint Eloi Syndicat agricole
14/12 Spectacle de Noël



Retrouvez-nous sur
notre page Facebook
"Mairie Nomain"

Pour être informés
des activités de la
commune :
"Aimez"



EXPOSITION NOMAIN RETRO NOUS RECHERCHONS :

Afin de constituer une Photothèque Communale avec projet d'exposition
« NOMAIN RETRO »,

Nous recherchons (pour reproduction) d'anciens clichés de Nomain.

Nous souhaitons particulièrement rassembler des photos

- De rues, de maisons anciennes
- De personnages publics : Maires, conseillers municipaux, garde-champêtres, prêtres
- De groupes de Nomainois : photos de classe, de sociétés, pompiers, harmonies, sportifs, anciens combattants, conscrits, sportifs
- De manifestations locales : fêtes diverses, bals, processions, théâtre, défilés, communions, kermesses, centres aérés, excursions
- Des Nomainois au travail, à la ferme, dans les champs, dans leur atelier ou leur entreprise, les anciens commerces.
- De loisirs : Scènes de jeux, dans les cafés

Tous les documents originaux (déposés en Mairie) vous seront évidemment rapidement restitués après scannage. Nous vous remercions de votre collaboration